Полумегаватник Ходячий

«Πίρωμις» δέ ἐστι κατ' Ἑλλάδα γλῶσσαν «καλὸς κἀγαθός».

продолжение

69264,(069264)… : **2**

тонн нефти за всякое землетрясение M ≥ 2,5 погибших при землетрясениях M ≥ 2,5 баллов

= 34632 ^{TCO} (Tones of Crude Oil) = **40036** м^3
= Бассейн с нефтью 206 × 206 × 1 метр;
≈ «**глубиной в рост**» человека 158,8 см
со стократной стороной (= 40045,29472 м^3).

Средний рост «**русских вообще**» (от младенцев до престарелых) будет ≈ 158,8 см (159,7): если считать совершеннолетних с 16 лет по 172 см, остальных — по 120 см (пропорция количества 3,23 к 1).

Если поджечь эту нефть, то получим 44000000 ^{kJ} за тонну,
или 423280 ^{MWh} за всё (век сжигать пол-мегаватта в час,
или разом рвануть водородную бомбу 364 ^{kT}).

— Природные затраты «на радиактивность»?

Если расширять статистику по землетрясениям (M ≥ 2,5), то коэффициент смертности стремится$^?$ к 1,5 (с 1990-2011 гг. = 2; 1990-2016 гг. = 1,675…). Тогда норма будет = 46176 ^{TCO} ≈ 53383 м^3 (плотн. 865 кг/м^3).

— Лучше выроем «правильный» бассейн нефти для человека 175 см (175 × 175 × 1,75 м = 53593,75 м^3). Если расчитывать относительно Планеты, то рыть его надо в метрах: 232 × 232 × 1 метр = 53592 м^3. Для сравнения: стороны основания пирамиды Хеопса (Гефеста) ≈ по 230,4 м (53107 м^2); если на этом основании сделать бассейн нефти в 2 Царских локтя то получится объём для человека 177 см (55630 м^3).

Тут надо сделать одно замечание: сами «Царские локти» у строителей Большой пирамиды были двух стандартов. 1-й относится к эталонной южной стороне (230,45 м) пирамиды, Большой галерее, «Камере царицы» и равен от 52,1-51,75 см («**Ниппурский локоть**»). При этом, проектный размер сторон пирамиды получался ***445** локтей (по 51,786 см каждый). В «Камере царя» и выше задействован другой локоть — 52,4 см, точнее 52,375 см. Таких локтей по южной стороне будет **440**. Два стандарта различаются на 1/88. Здесь мы ориентируемся на стандарт «**Царского локтя**» (Цл) = 52,375 см. Полная высота пирамиды будет как раз **280** локтей (138,75 м → *146,65 м), при угле 51,84° (5,5 секеда). Апофема **356** локтей, рёбра **418** Цл и **20** пальцев (418,568 Цл).

Люди и Пирамиды

Каждый верховный жрец ставил в храме еще при жизни себе статую. Так вот, жрецы перечисляли и показывали мне все статуи друг за другом: всегда сын жреца следовал за отцом. Так они проходили по порядку, начиная от статуи скончавшегося последним жреца, пока не показали все статуи. … Каждая из этих вот колоссальных статуй, говорили они, это — «пиромис» и сын пиромиса, … «Пиромис» же по эллински означает «прекрасный и благородный человек». [Геродот]

πῡρᾰμίς < πῦρ «огонь, жертвенник» < पेरु **perú** «выпивающий» < «Солнце, огонь, океан, золотая гора» + आमिस् **āmis** плоть. ←→

πίρωμις ← பெருமகன் **peru-makaṉ** «великий человек» ← பெருமிதம் **peru-mitam** «верхний предел» (число строк в поэме), «гордость» (पुरो puro- «перед») ± மேடை mēṭai «платформа» (मित् mít «столб, колонна»); பெருமடை peru-maṭai «пища подносимая божеству». (Coptic) *περο-ρωμε (< ρο-ωμ; homo) «первый муж» = «фараон».

— Основание пирамиды Хефрена «подойдёт» человеку 168 см?

Стороны = 3/2 от изначальной проектной высоты ***272** $Ц_л$ (*142,46 м).
Апофема ***340** $Ц_л$, рёбра по ***396,5** $Ц_л$ ← треугольник 3-4-5.
Первоначальная площадь основания = *45663 $м^2$
(*213,69 м) **408** $Ц_л$ × **408** $Ц_л$ × **2** $Ц_л$ = *47832 $м^3$.

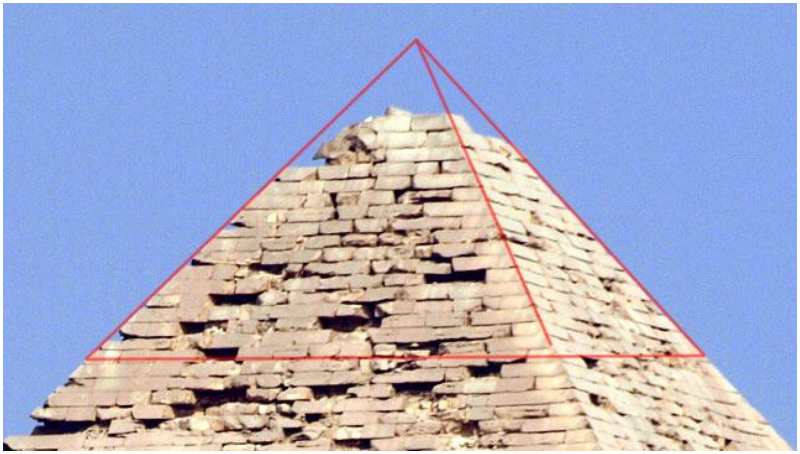

Сейчас без облицовки стороны по 210,5 м, усреднённый угол 53,13°, высота 136,4 м + 5 рядов недостающей облицовки на шапке (2,75-3 м) = 139,15-139,4 м. Высота сбита ровно на **6** локтей до **139,3** м от первоначального плана «3-4-5». Поэтому присутствует незаметный завал посередине. Мастера вычли локти, срезав высоту до **266** $Ц_л$, чтобы вытянуть градус (5,25 секеда). Пирамида заметно кривее первой.

СЕКЕД CTRTL

Пирамида Микерина — для «ребёнка в пару локтей», 105 см:
(*103,6 м) **200** $Н_л$ × **200** $Н_л$ × **2** $Н_л$ → 11119 $м^3$

Стороны с частично сохранившейся облицовкой 102,2 × 104,6? м; угол 51.34° (51°20′25″) не кратный секеду, а в плане «**Ниппурские локти**». Первоначальные размеры, реконструированные по космоснимкам: 103,6 м × 103,6 м (± 0,2 м). Стороны по **200** локтей × 51,8; а угол предполагает ровно 200 локтей по стороне, при высоте **125** $Н_л$. Высота сейчас 62 метра → проектная *64,75 (125 локтей).
Камера имеет **свод**.

Подберём систему мер под комплекс Трёх Пирамид. Стороны всего плана = *913,5 м × *739,5 м; в самых удобных сейчас для разметки локтях получится: **1764** (**42**^{2} $Н_л$) × **1428** (**42** × **17** × **2** $Н_л$), а диагональ — **2244** (**17** × **12** × **11** $Ц_л$). «Ниппурские локти» — для сторон, а «Царские египетские» — для диагонали (1175,3 метра, азимут 38.991°):

*913,5 м	*739,5 м	← 1175,3 м	38.991°
— высота	— ширина	— диагональ	азимут
1744 ←	1412 ←	2244	Царских
		= 17 × 11	локтей
		× 3 × 2^2	
52,3796 см	52,3725 см	52,3752 см	
1764 = **42**^{2}	1428 = **42** × 34	2270	Ниппурских
= 3^2 × 7^2 × 2^2	= 17 × 7 × 3 × 2^2	51,7753 см	локтей
		2269,555	51,85 см
51,7857 см	51,7857 см	51,7857 см	14/27 м

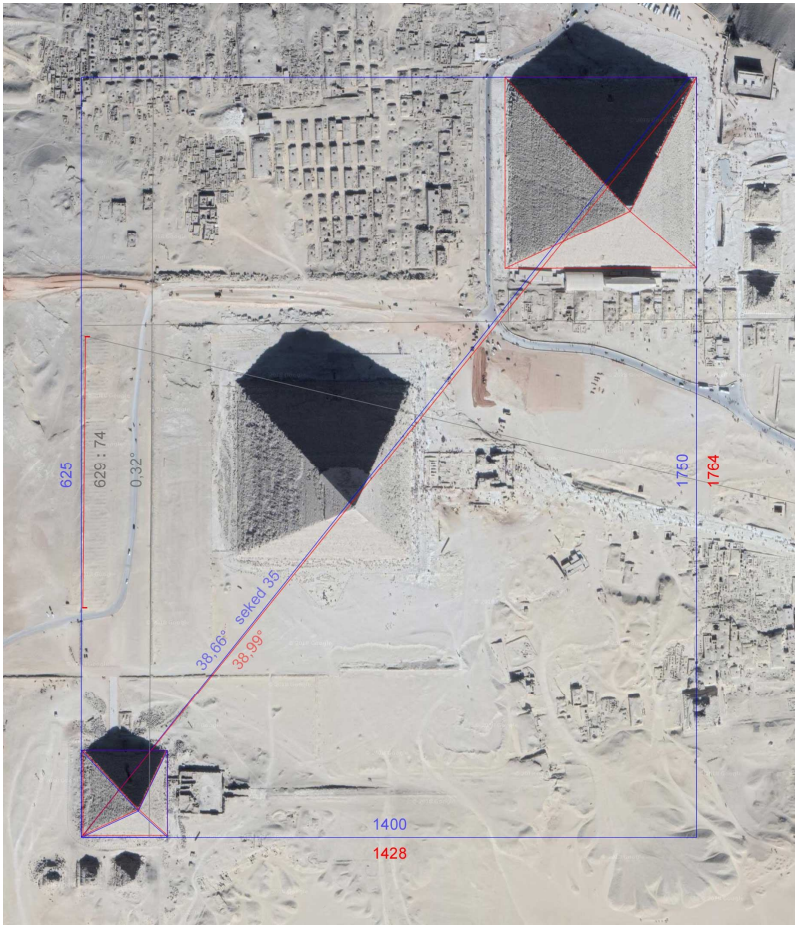

Угол современной диагонали — это египетский секед в **35** пальцев, построеный от западной стены (её азимут 0,32°). Пусть площадка и есть «идеальная сейчас», но «правильная тогда» будет иной:

*916,5	*733,2	*1173,7 м	
-917 м	-733,6 м	-1174,3 м	38,66°
— высота	— ширина	— диагональ	секед 35
1750	1400	*2240	Царских
$= 2 \times 7 \times 5^3$	$= 2^3 \times 7 \times 5^2$	$= 2^6 \times 7 \times 5$	локтей
52,37 -52,4 см	52,37 -52,4 см	52,37 -52,4 см	
		(точно 2241)	
1770	1416	2266	Ниппурских
$= 59 \times 5 \times 3 \times 2$	$= 59 \times 3 \times 2^3$	$= 103 \times 11 \times 2$	локтей
51,78 -51,8 см	51,78 -51,8 см	51,8 -51,82 см	

Система измерений в упрощённой форме выглядит так:

280 Царских	←	**282** Ниппурских	— по высоте пирамиды
лок. = 52,37 см		лок. = 52 см	Ниппурский локоть 51,85 см
(140 / 141)			Вавилонский локоть 51,31 см
88 $Ц_л$ 52,4 см	→	89 $Н_л$ 51,8 см	— по Большой галлерее

Какие мерные локти задействованы в Большой пирамиде и Сфинксе?

89 / 88 = 0,988764

$Н_л$	$Ц_л$	
«вертикальные»	«плановые»	
0,5173 - 0,521 м	0,52375 - 0,524 м	
282 × 0,52	**280** × 0,52375	высота Большой пирамиды
445 × 0,51786	440 × 0,52375	стороны Большой пирамиды
89 × 0,518	88 × 0,524	Большая галерея (горизонталь)
92 × 0,52		— длина по полу
	10 × 0,524	стороны Камеры царя
	20 × 0,524	
83 × 0,518		высота пола Камеры царя
1 × 0,52		в Камере царицы
41 × 0,5173		высота пола Камеры царицы
16 × 0,5175	**16** × 0,52375	стороны Подземной камеры
27 × 0,521		— высота
140 × 0,521		длина Большого Сфинкса
37 × 0,521		— ширина
39 × 0,518		— высота × 0,521?
8 × 0,521		ширина лица

От макушки до хвоста — «1 верёвка-сотка» / hōte.

На плане ещё присутствует «линейка с **74** делениями» («мастерские строителей») = 327,3 м = **5^4** $Ц_л$ 52,375 см = **17 × 37** $Н_л$ 52 см (2 секции = 17 $Н_л$). Похоже, что она для резки облицовки. Касательная к левой лапе Сфинкса от северного края «линейки» параллельна главной дороге; перпендикуляр от зада Сфинкса до линейки почти равен большей стороне площадки Трёх Пирамид. Это автограф строителей.

— Похоже это на семью: Папа, Мама-сфинкс и Сладенький.

[Ge-we-zi-we] < गेव् **gev** (केव् kev, खेव् khev, सेव् sev) служить (в доме) + -जीविन् **-jīvin** -живущий, -जी **-jī** («сэр»).

→ «Χέοψ» (по Геродоту), «Σοῦφις» (по Манефону)

< * **ἕ** (οὗ) себя + **ὄψ** взор, слово;

ὄφις змея, **σοφία** мастерство.

→ **ἥ-Φαιστός** Бог-кузнец (φαιός тёмный); hew out, hewed вырубать; (Anglo-Saxon) **gewǣge** n. weight, measure; gewef n. woof, web; (Turkish) gez насечка, верёвка с узлами для измерения поверхностей, **от-вес**.

[Rai-anta ʰe-we] < रै rai [1] prparp. f. **Rāyantī** Лающая (रै rai [2] богатства) + ह्वे **hve** звать.

→ «Χεφρῆν» (φρήν диафрагма, разум) < * **χέω** лить + **θρῆνος** погребальная песнь (θρέομαι выть, оплакивать).

[Rai-men-no kha?-tri] < रम् **ram** prparp. ramnant играющий, Бездельничающий; **remāṇa** отыгравший, успокоившийся + «с лопаткой»: खातृ **khātṛ** копатель (< ख **kha** эфир, ёмкость, खा **khā** родник, खट् khaṭ хотеть) / होतृ **hōtṛ** жрец, число «3».

कट् kaṭ окружать, делить (कटु kaṭu острый на вкус);

कुट् kuṭ гнуть (कूट kūṭa безрогий, обманчивый, ложный, сбивающий с толку; лобная кость с её выступами).

→ «Μυκερίνος» (по Геродоту), «Μενχέρης» (по Манефону)

< * **μοῦ** меня + **χαίρειν** наслаждаться / **κηρίον** медовые соты;

< * «Едино?рожкин»: **μόνο-** / μ + **κέρας** рог, вершина.

< * «Криворучка»: **Μήνη** Луна + **χέρης** незнатный / **-χεῖρες** -рукий.

— Но между первыми двумя персонажами был ещё один,
(22-й фараон в Абидосском списке) с разобраной пирамидой:

[Rai-dhaṭ[a]-we / *Rādhā-tve] < धट **dhaṭa** m. весы или шкала весов; (астр.) созвездие Весы; धातु **dhātu** первоэлемент, руда, корень (ध dha, ставить), धात्वाकर dhātv-ākara рудник.
* राध **rādha** дар, 2-й лунный месяц + त्वे **tve** твой.

राधा **Rādhā** f. преуспевание, процветание, успех; молния; Радха (супруга Шри Кришны); Радха (приёмная мать Карны — героя Махабхараты); Радха (одно из названий накшатры विशाखा Viśākhā, включающей 3 звезды созвездия Весов, включая **α Весов**, и **γ Скорпиона**). → राधातनय Rādhātanaya «Сын Радхи» (эпитет Карны, одного из героев эпоса «Махабхарата»).

голова Большого Сфинкса гранитная голова из Абу-Раваша

— Мочки ушей, нос и подбородок Сфинкса сбиты, а на месте завитка сверху дыра, закрытая люком. Лицевые маски — по одному канону.

— Самые «Ушастые» (कर्ण Karṇa) фараоны были, правда, в XII династии. Их скульптурные изображения найдены у знаменитой деревни Карнак и у озера Карун. Но «Махабхарата» в Древнем Египте своя:

Красный трон Дельты;
Солнце-пламя, Гор, кобра.

→ गर्त **garta** сидение (лучника) на колеснице, канал + रक्त rakta красный, кровь.

→ καταράκτης водопад, орёл или гарпия.

वासुदेव Vasudeva ←
Отец небезызвестного «Чёрного» героя.
(कृष्ण Kṛṣṇa)

«α-**Kúru**» (कूर Рис)
...→ Кир Великий («Κῦρος» право, власть, сила).

Белая бутыль Верхнего Египта;
Луна-вода, Сет, гриф.

→ द्रोण **Dróṇa** «Сосуд для сомы» (12 литр.), наставник военного дела у Кауравов и Пандавов, скорпион.
→ गृध्र gṛdhra жаждущий, гриф, стервятник.

4-й ном Верхнего Египта
*«Vaśᵉ-ta-tau?» (Фиванский) пишется через «**Скипетр**».
< वश् vaś властвовать, व्यश् vyaś заполнять, пожирать > वसु vasu блага, восемь.

«α-**Pāṇḍu**» (पाण्डु Белый)
...→ племена Банту (बाण bāṇá тростниковая стрела, вымя, 5)

— Эта история восходит к четвёртому фараону из Абидосского списка:

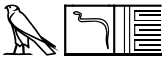

ध

[ⁱA-ta-ʷu] → यदु **Yádu** (сын «Я-яти», внук «Змея») основатель династии (यादु yādú жидкость, вода).

[Hur Dhyaʔ-wa(r)] < ध्या **dhyā** думать, мыслить; ध्यायत् dhyāyat медитирующий, воображающий + वर् **var** скрывать, преграждать / वार् vār вода.

< ध Dha ставящий, кладущий, дающий (Брахма и Кубера, охранитель богатств богов и покровитель севера, владыка якшей). **Ἑβραῖος**, **Κύπρος** < कुबेर Kubera > **кобра**, **Κέρβερος**.

→ ऊर्ध्व ūrdhva обращенный вверх, поднимающийся, прямой, высота; द्वार् dvā́r дверь, दौवारिक dauvār-ika привратник (दौः dauḥ, दुस् dus дурной).

→ ஊர்தா[தரு]-தல் ūrtā- ползти, дуть, превосходить; தாவள-த்தல் tā-v-aḷa- измерять, прикладывая; தா³ tā сила, боль, разрушение, атака, враждебность + (Pali) vāḷa змея, वल् val двигаться, поворачиваясь; वल valá пещера.

— Только там не «Кобра», а «Летающая змея»! Их, правда, всего пять видов осталось в Юго-Восточной Азии. Но это уже другая история про ужей. Сей персонаж и есть ♏ «**Ἄ-φοβος**» (бесстрашный).

Райская древесная змея (Chrysopelea paradisi) может совершать планирующий полёт до 100 метров с вершин высоких деревьев резко выпрыгивая, словно снаряд и расплющиваясь в ленту.

— Название Фиванской деревни, вероятно, происходит от «чёрной кобры» или «ехидны»: கருநாகம் **karu-nākam** Чёрная кобра = राहु Rāhu («Захватчик», астрол. восходящий лунный узел, «Голова дракона»). <> (?) कारु Kāru «Мастер» = Viśva-karman «Всетворящий», зодчий.

— «Logṣor» < लघूकृ laghū-kṛ (लघूकरण **laghū-karaṇa**) сжигать (облегчать), (Arab) ūaks^{un} убыток + सूर् **Sūr** Солнце = Sun-lite.

— «Солярный змей с Оком», по сути, связан с различными медитативными практиками. Правда, «поляризация света» бывает разная... Но вот и долетался, планировщик:

«Зай-н-кот» из 17 главы «Книги Мёртвых» кромсает спланировавшего с Драконова? дерева змея «Chrysopelea paradise» (деталь из усыпальницы Инхеркха, XX династия, Деир Эль-Медина).

→ கருங்கண் **karu**-ṅ-kaṇ «дурной глаз» (看 kān, kàn смотреть, 观 guān, guan, quàn созерцать, 内観 naikan самонаблюдение, самоанализ, 耐光 nàiguāng светостойкость), கருங்கண்ணி karu-ṅ-kaṇṇi тёмноглазая женщина > द्रविड draviḍa (द्रै drai спать + विद् -vid -вед), tamiḻ (त ta тот, который + मील् mīl закрывать глаза), அருவர் ar-uvar (உவர் солёный <> विड viḍa чёрная соль).

— Сам акт «препарирования змеи» относится ко времени появления игры «Мехен», диска из Феста и, возможно, первой редакции «Книги Мёртвых» (из усыпальницы «Прародителя» Zanno-ate).

К началу

Процесс обслуживания оболочки человека Планетой методически правильно выражать в **энергозатратах, или в кратном росту? субъекта объёме сырой нефти**. Вероятные значения — от **34632** до **46176** ТСО; 70000 ТСО и 25000 ТСО — маловероятны в качестве среднего планетарного значения (эта «норма» для людей за 2 м; и ниже 1,35 м).

— По той же причине женщина оказывается ниже мужчины на 10 см, прекращая расти в период завершения созревания её репродуктивных функций. Зарезервировано для ребёнка, наверное… Впрочем, каждый сам может воображать где, как и на что каждый час уходит его половина мегаватта, физически обнаружив лишь сотни ватт.